GreenMarked

RICCARDO CODEVILLA

EQ Facilitator

Risultati e Linee Guida Ambientali dal World Economic Forum

Biografia

Riccardo Codevilla è formatore, sociologo esperto di intelligenza emotiva e analisi comportamentale, diplomato presso l'Emotional Intelligence School di Paul Ekman e newtrok leader certificato di SixSeconds (la più grande organizzazione di diffusione di intelligenza emotiva al mondo).

www.riccardocodevilla.it

Mark L. Miller è project manager, ricercatore ed educatore ambientale specializzato in agroecologia ed ecoturismo. Laureato in scienze ambientali e management della montagna, sviluppa progetti ambientali in Trentino, Bolivia e Brasile.

www.greenmarked.it

Scaletta

- Introduzione
- Risultati e line guida ambientali dal WEF
- Pausa
- Discussione semi-guidata
- Conclusione

Risultati e Linee Guida Ambientali dal WEF

Riccardo Codevilla

Ecosostenibilità digitale

Foto di Sergio Sala scaricata da Unsplash (Singapore, 2019)

GreenMarked

RICCARDO CODEVILLA
EQ Facilitator

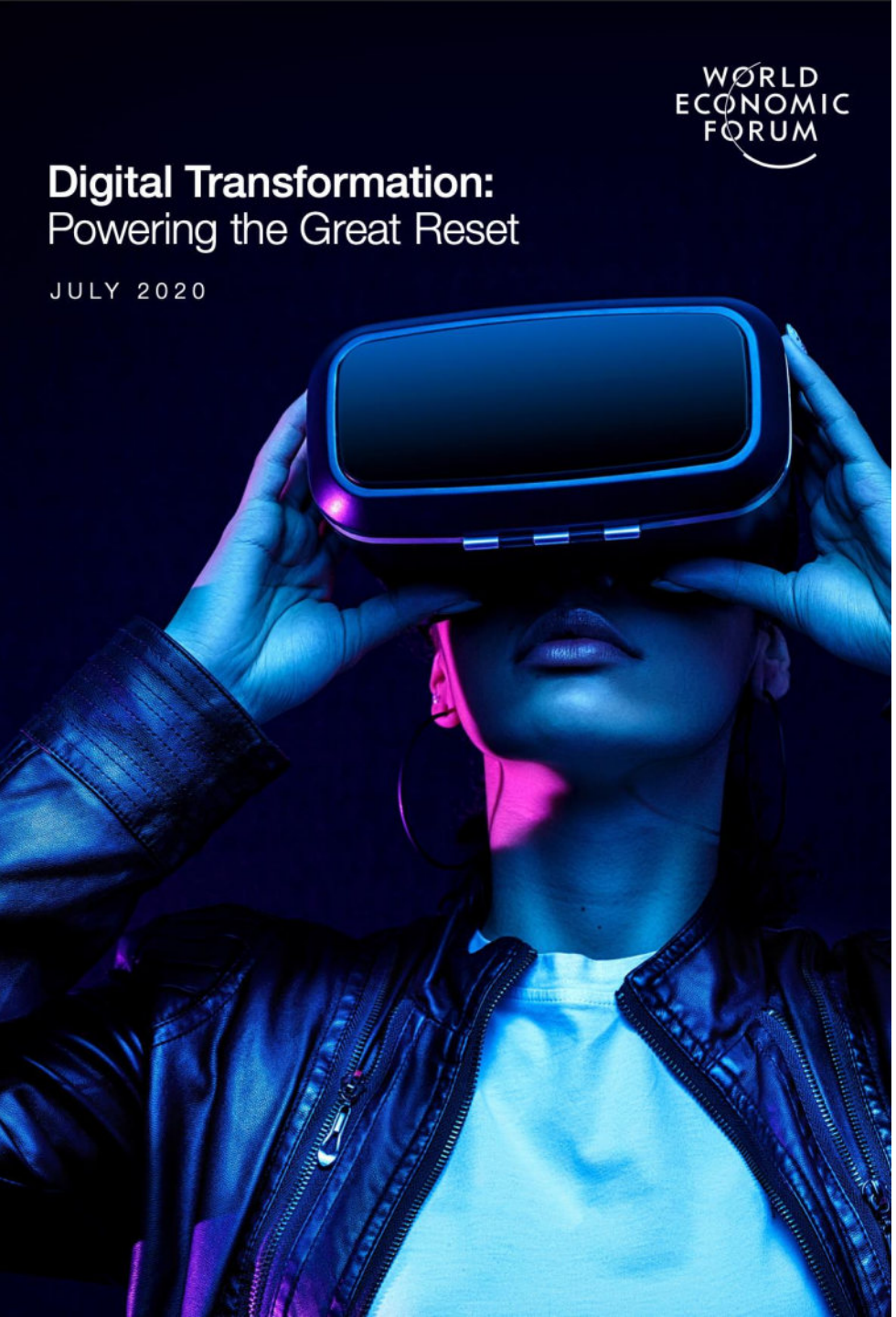

IL WORLD ECONOMIC FORUM & LA DIGITAL TRANSFORMATION

- Davos
- Businessmen e filantropi
- Il World Economic Forum e la Digital Transformation
- The Great Reset (da gennaio 2020, reiterato a luglio 2020)

Fonte:
http://www3.weforum.org/docs/WEF_Digital_Transformation_Powering_the_Great_Reset_2020.pdf

GreenMarked

RICCARDO CODEVILLA

L'AGENDA 2021 A MATURAZIONE: TEMI INTERCONNESSI

I temi dell'agenda del Forum di Davos 2021

I temi principali che verranno trattati nel forum di Davos sono sette: in primis la lotta al **cambiamento climatico,** favorita dallo sviluppo di una **finanza green** e da misure prese a livello nazionale e internazionale per porre un tetto alle emissioni di CO2 in atmosfera. Lo sviluppo di buone pratiche, di **tecnologie** efficaci (quali l'investimento in strutture di carbon capture and storage e le tecnologie necessarie all'elettrificazione dei consumi), la diffusione di pratiche regolatorie chiare, **la cooperazione pubblico – privata**, l'investimento in sostenibilità e il finanziamento delle rinnovabili sono linee strategiche in grado di imprimere una forte accelerazione nella lotta al cambiamento climatico.

Il secondo tema chiave è quello della **digitalizzazione**: sostenibilità e digitalizzazione sono due facce della stessa medaglia nel percorso a ostacoli della decarbonizzazione. Lo sviluppo di tecnologie intelligenti in grado innanzi tutto di creare nuovo **lavoro** e andare incontro alla rivoluzione verde è un tema centrale a cui viene riservata grande attenzione da tutti gli stakeholders. Altri temi cardine sono legati alle riflessioni sul futuro del **mondo del lavoro** (in merito alle sue trasformazioni nell'era Covid), alla **coesione sociale** da privilegiare attraverso un approccio all'economia più equo e giusto; all'attenzione per la **salute** e all'aggiornamento e al miglioramento del modo di fare business. Un ultimo tema è legato alla necessità di uscire da una concezione competitiva delle relazioni internazionali, abbracciando nuovamente il **multilateralismo** e la cooperazione tra stati.

https://www.unimondo.org/Blog/Other-News-Voices-Against-the-Tide/Il-World-Economic-Forum-di-Davos-ripartire-dalla-sostenibilita

GreenMarked

RICCARDO CODEVILLA
EQ Facilitator

I VALORI: OBIETTIVI PER LO SVILUPPO SOSTENIBILE

GreenMarked

RICCARDO CODEVILLA
EQ Facilitator

FORESTS

How to preserve Africa's forests and build a green economy

c Palahí, Justin Adams, and Lee White 25 Jun 2021

RICCARDO CODEVILLA
EQ Facilitator
GreenMarked

LA TRASFORMAZIONE DIGITALE

GreenMarked

RICCARDO CODEVILLA
EQ Facilitator

I Robot aprono gli occhi…

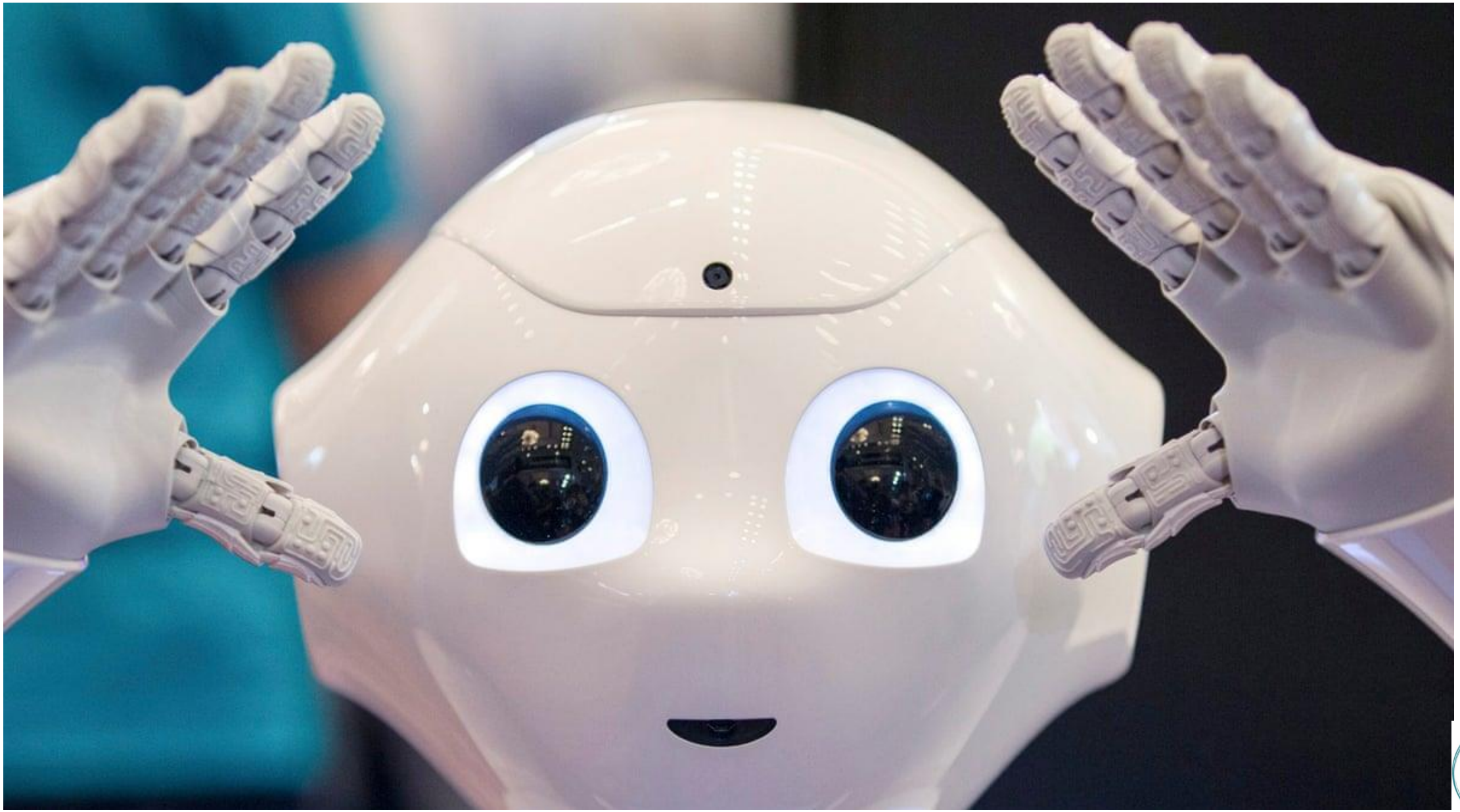

GreenMarked

RICCARDO CODEVILLA

…mentre gli umani li chiudono

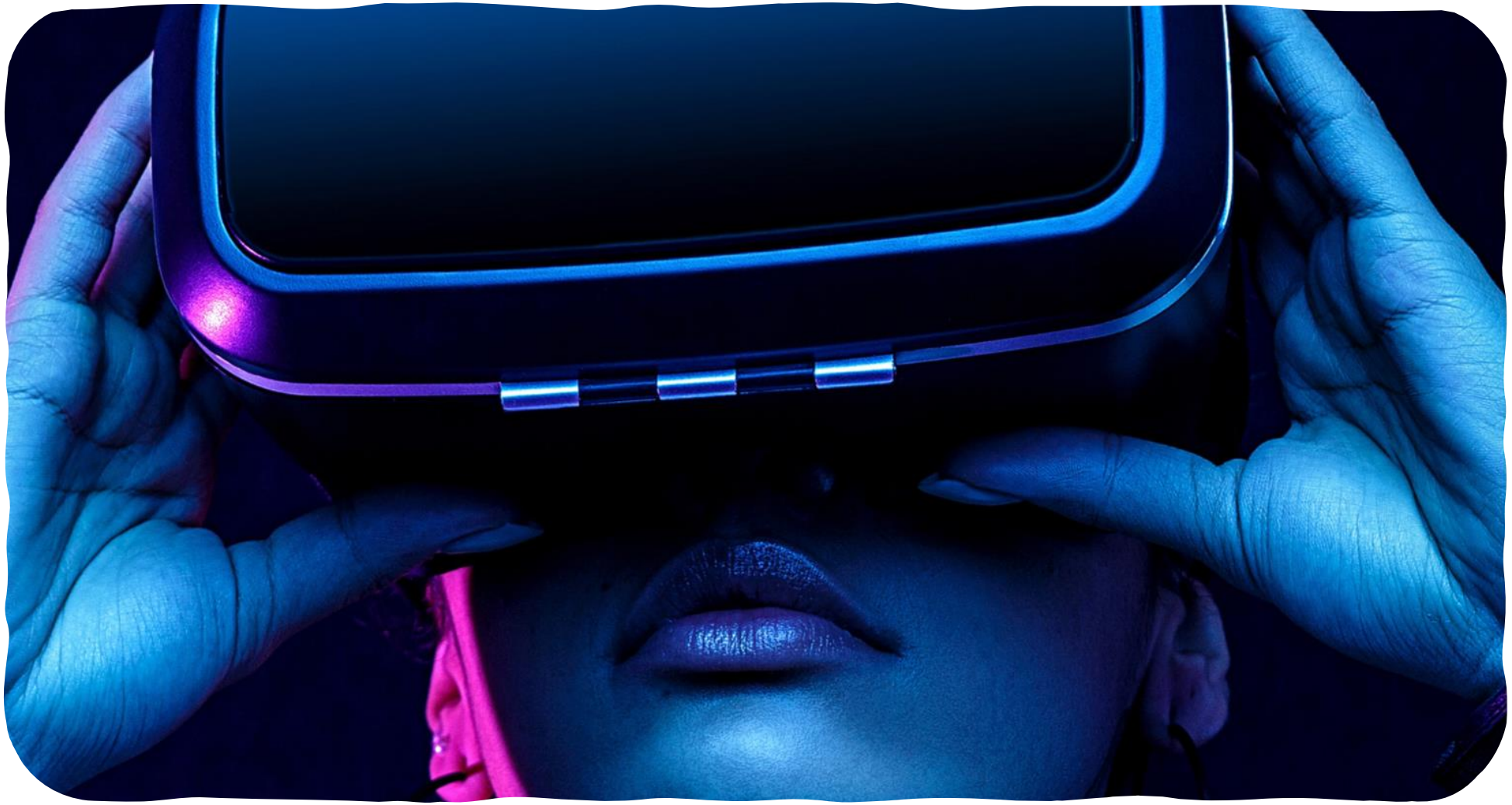

Fonte: http://www3.weforum.org/docs/WEF_Digital_Transformation_Powering_the_Great_Reset_2020.pdf

THE WORLD GOES DIGITAL

The rising urgency of digital transformation

For consumers, employees and partners, the shift in behaviour has been swift and dramatic. Since the onset of the COVID-19 crisis, internet usage has risen by 70%,[2] the use of communication apps has doubled,[3] and some video streaming services have seen daily usage rise 20-fold.[4] Never have we been so aware of our dependence on digital models, and we are not going back.

With the power of digital technology so very visible, leading companies must now use technology to transform business itself to deliver for a broader set of stakeholders.[5]

The world goes digital

Fonte: http://www3.weforum.org/docs/WEF_Digital_Transformation_Powering_the_Great_Reset_2020.pdf

GreenMarked

RICCARDO CODEVILLA

Conclusion

In a few years, it is possible that no one will be speaking of “digital transformation” because the term will have become irrelevant: Non-digital businesses will simply not exist. To avoid becoming one of those dying businesses, organizations must embrace digital transformation now.

Yet being digital-at-the-core by itself is not enough. A company’s success will also depend on its capacity to create societal as well as economic value and demonstrate purpose-led leadership. Digital technology offers this potential: new ways to create new value for all stakeholders, while making business models more inclusive, sustainable and trustworthy.

To realize this potential, companies must move towards open collaboration models, combine goals in terms of value and purpose, and invest i n culture and in new leadership capabilities. They must acquire new behaviours and capabilities to effectively interact and execute in ecosystems and deliver on new value. The result will be a digital, intelligent enterprise: resilient, distributed and adaptive to disruptive change.

In the wake of COVID-19, chief executive officers and business leaders now have an opportunity – and a pressing need – to consciously shape a new “business normal” that delivers inclusive and sustainable value for all stakeholders. In 2020 and beyond, this community of leaders (Appendix 1) will continue to learn together and drive collaboration on these shared priorities.

Accelerating digital transformation

Fonte: http://www3.weforum.org/docs/WEF_Digital_Transformation_Powering_the_Great_Reset_2020.pdf

$$$

The digital dividend is gigantic…

Fonte: http://www3.weforum.org/docs/WEF_Digital_Transformation_Powering_the_Great_Reset_2020.pdf

GreenMarked

RICCARDO CODEVILLA

CRYPTO CURRENCIES & CBDC

GreenMarked

RICCARDO CODEVILLA
EQ Facilitator

CBDC

https://cryptonomist.ch/2021/06/03/unione-europea-wallet-digitale/

L’ECONOMIA CIRCOLARE e degli STAKEHOLDER

Fonte: http://www3.weforum.org/docs/WEF_Digital_Transformation_Powering_the_Great_Reset_2020.pdf

L'ECONOMIA CIRCOLARE

3. **Enabling the circular economy.** COVID-19 is forecast to cause a 7.5% drop in greenhouse gas emissions in 2020, but this improvement will likely vanish once the economyrecovers.[60] Businesses must move to sustainable, circular business models that redefine traditional revenue and cost structures. Such models decouple economic value creation from resource consumption, extend product use and life cycles, reduce waste and create new business value – as much as $4.5 trillion by 2030.[61] Interconnected data platforms, enabled by digital collaboration between companies within and across industries, enable these models thorough opportunities that include products-as-a-service, on-demand access and product sharing.

$4.5 trillion in business value can be realized through the circular economy by 2030[63]

Fonte: http://www3.weforum.org/docs/WEF_Digital_Transformation_Powering_the_Great_Reset_2020.pdf

ECONOMIA CIRCOLARE & UE

https://www.europarl.europa.eu/news/it/headlines/economy/20151201STO05603/economia-circolare-definizione-importanza-e-vantaggi

Nell'Unione europea si producono ogni anno più di **2,5 miliardi di tonnellate di rifiuti**. L'UE sta aggiornando la legislazione sulla gestione dei rifiuti per promuovere **la transizione verso un'economia circolare,** in alternativa all'attuale modello economico lineare.

A marzo 2020 la Commissione europea ha presentato, sotto il Green deal europeo in linea con la proposta per la nuova strategia industriale, il piano d'azione per una nuova economia circolare che include proposte sulla progettazione di prodotti più sostenibili, sulla riduzione dei rifiuti e sul dare più potere ai cittadini, come per esempio attraverso il 'diritto alla riparazione'. I settori ad alta intensità di risorse, come elettronica e tecnologie dell'informazione e della comunicazione, plastiche, tessile e costruzioni, godono di specifica attenzione.

A febbraio 2021 il Parlamento europeo ha votato per il nuovo piano d'azione per l'economia circolare, chiedendo misure aggiuntive per raggiungere un'economia a zero emissioni di carbonio, sostenibile dal punto di vista ambientale, libera dalle sostanze tossiche e completamente circolare entro il 2050. Sono anche incluse norme più severe sul riciclo e obiettivi vincolanti per il 2030 sull'uso e l'impronta ecologica dei materiali.

Ma che cos'è esattamente l'economia circolare? Quali sono i motivi e i vantaggi che spingono verso tale cambiamento?

https://www.europarl.europa.eu/news/it/headlines/economy/20151201STO05603/economia-circolare-definizione-importanza-e-vantaggi

GreenMarked

RICCARDO CODEVILLA

https://intelligence.weforum.org/topics/a1Gb0000000pTDMEA2?tab=publications

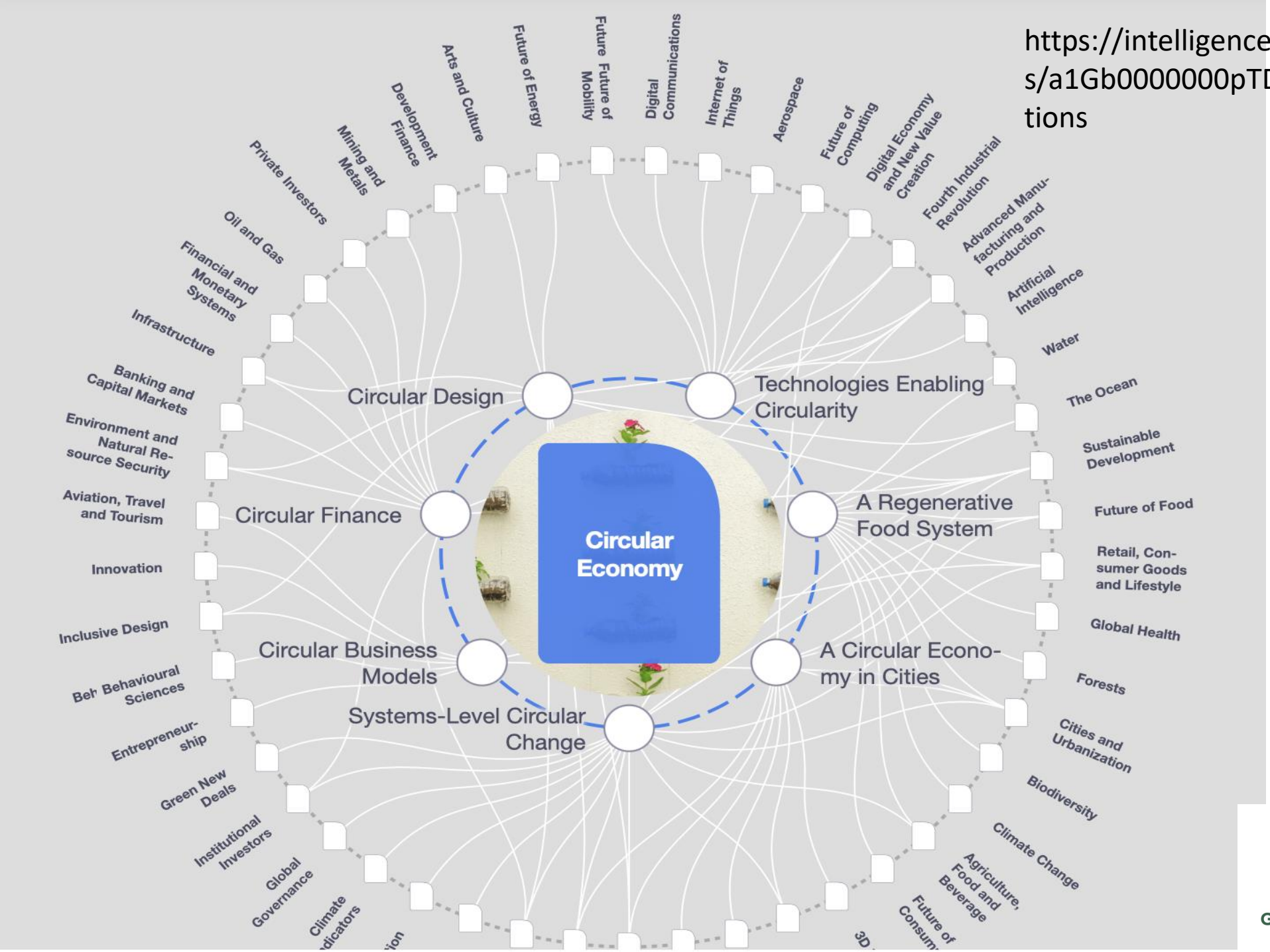

GreenMarked

RICCARDO CODEVILLA

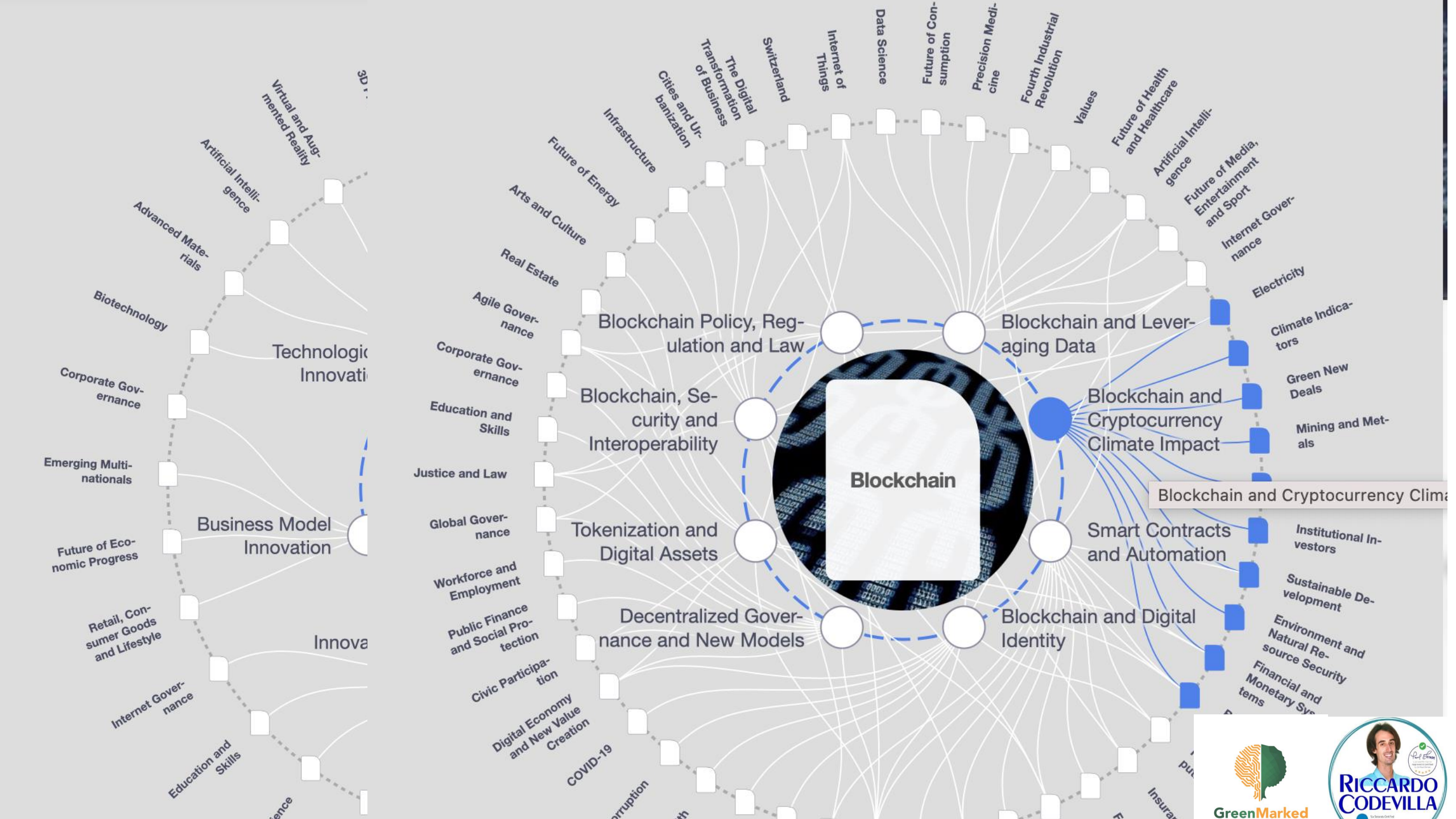
Blockchain
Blockchain Policy, Regulation and Law
Blockchain and Leveraging Data
Blockchain, Security and Interoperability
Blockchain and Cryptocurrency Climate Impact
Tokenization and Digital Assets
Smart Contracts and Automation
Decentralized Governance and New Models
Blockchain and Digital Identity
Blockchain and Cryptocurrency Clima
Technologic Innovati
Business Model Innovation
Innova
3D
Virtual and Augmented Reality
Artificial Intelligence
Advanced Materials
Biotechnology
Corporate Governance
Emerging Multinationals
Future of Economic Progress
Retail, Consumer Goods and Lifestyle
Internet Governance
Education and Skills
Infrastructure
Cities and Urbanization
The Digital Transformation of Business
Switzerland
Internet of Things
Data Science
Future of Consumption
Precision Medicine
Fourth Industrial Revolution
Values
Future of Health and Healthcare
Artificial Intelligence
Future of Media, Entertainment and Sport
Internet Governance
Future of Energy
Arts and Culture
Real Estate
Agile Governance
Corporate Governance
Education and Skills
Justice and Law
Global Governance
Workforce and Employment
Public Finance and Social Protection
Civic Participation
Digital Economy and New Value Creation
COVID-19
Electricity
Climate Indicators
Green New Deals
Mining and Metals
Institutional Investors
Sustainable Development
Environment and Natural Resource Security
Financial and Monetary Systems
GreenMarked
RICCARDO CODEVILLA

STAKEHOLDER ECONOMY

- https://www.weforum.org/agenda/2021/01/klaus-schwab-on-what-is-stakeholder-capitalism-history-relevance/

- https://mazzoninews.com/2021/03/31/stakeholder-capitalism-grande-reset/

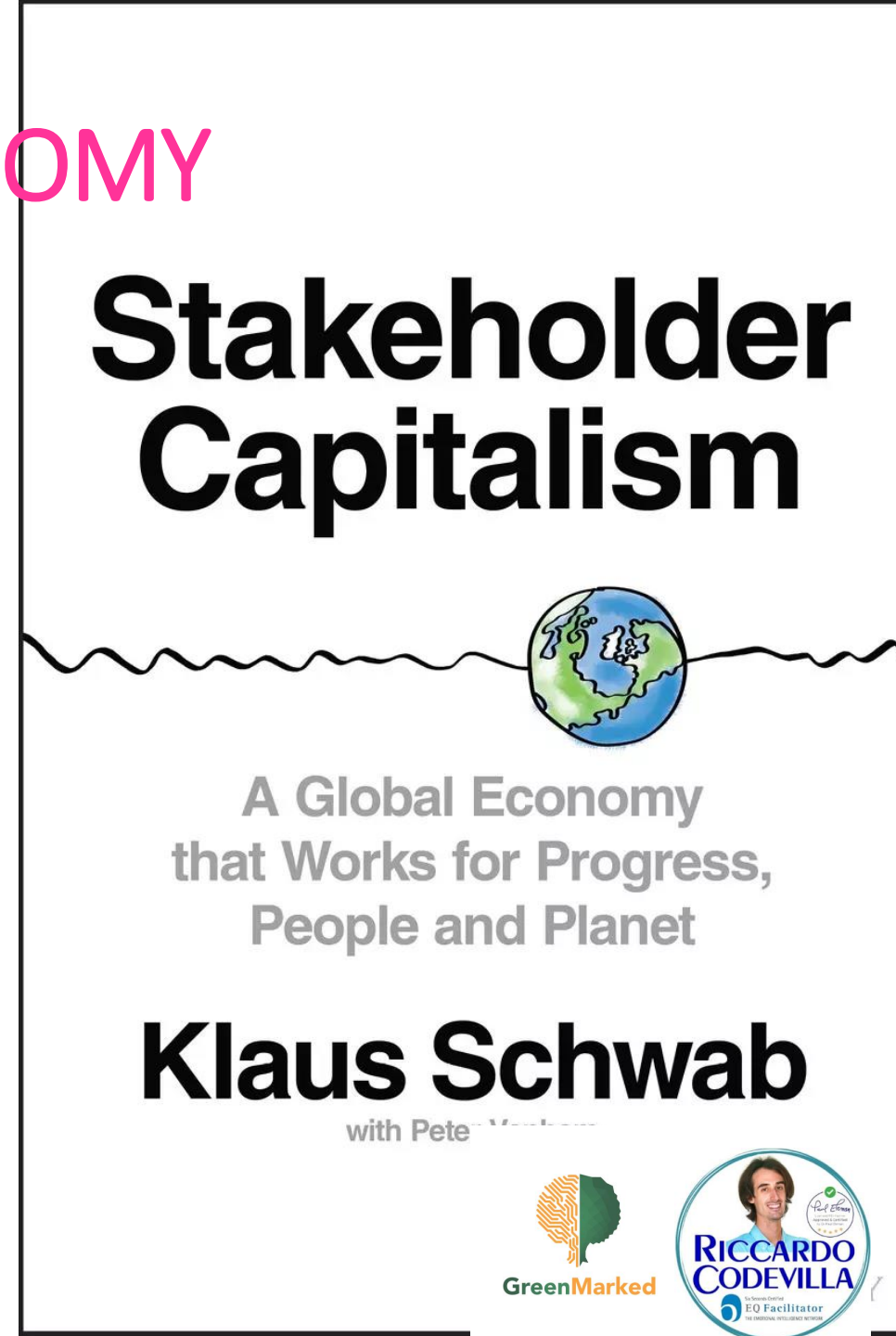

L’ECONOMIA DEGLI STAKEHOLDER

Da chi e per chi è costruita l’Economia Circolare?

- Per il mondo: tutti gli umani + il pianeta terra
- Per l’Elite mondiale

GreenMarked

RICCARDO CODEVILLA
EQ Facilitator

RILEGGIAMO IL TUTTO: TEMI INTERCONNESSI

I temi dell'agenda del Forum di Davos 2021

I temi principali che verranno trattati nel forum di Davos sono sette: in primis la lotta al **cambiamento climatico,** favorita dallo sviluppo di una **finanza green** e da misure prese a livello nazionale e internazionale per porre un tetto alle emissioni di CO2 in atmosfera. Lo sviluppo di buone pratiche, di **tecnologie** efficaci (quali l'investimento in strutture di carbon capture and storage e le tecnologie necessarie all'elettrificazione dei consumi), la diffusione di pratiche regolatorie chiare, **la cooperazione pubblico – privata**, l'investimento in sostenibilità e il finanziamento delle rinnovabili sono linee strategiche in grado di imprimere una forte accelerazione nella lotta al cambiamento climatico.

Il secondo tema chiave è quello della **digitalizzazione**: sostenibilità e digitalizzazione sono due facce della stessa medaglia nel percorso a ostacoli della decarbonizzazione. Lo sviluppo di tecnologie intelligenti in grado innanzi tutto di creare nuovo **lavoro** e andare incontro alla rivoluzione verde è un tema centrale a cui viene riservata grande attenzione da tutti gli stakeholders. Altri temi cardine sono legati alle riflessioni sul futuro del **mondo del lavoro** (in merito alle sue trasformazioni nell'era Covid), alla **coesione sociale** da privilegiare attraverso un approccio all'economia più equo e giusto; all'attenzione per la **salute** e all'aggiornamento e al miglioramento del modo di fare business. Un ultimo tema è legato alla necessità di uscire da una concezione competitiva delle relazioni internazionali, abbracciando nuovamente il **multilateralismo** e la cooperazione tra stati.

https://www.unimondo.org/Blog/Other-News-Voices-Against-the-Tide/Il-World-Economic-Forum-di-Davos-ripartire-dalla-sostenibilita

GreenMarked

RICCARDO CODEVILLA
EQ Facilitator

UN ESEMPIO?

INTELLIGENZA ARTIFICIALE – ECONOMIA ed ECOSOSTENIBILITA’

https://www.lagenziadiviaggi.it/wef-davos-38-ricavi-lintelligenza-artificiale/

GreenMarked

RICCARDO CODEVILLA
EQ Facilitator

L’INTELLIGENZA ARTIFICIALE

Un tesoro da 4.800 miliardi di dollari. È il margine di crescita dei profitti per le aziende che applicheranno, entro il 2022, l’**intelligenza artificiale (IA)**. I ricavi delle imprese, per quella dalla, potrebbero registrare un incremento del 38%, mentre l’occupazione crescerebbe del 10%, puntando sulla formazione tecnologica dei lavoratori.

È quanto emerge da uno studio di **Accenture c**he analizza l’impatto dell’IA su aziende e occupazione, basato su interviste a top manager e lavoratori di aziende di 11 Paesi nel mondo, tra cui l’**Italia**, presentato al **World Economic Forum (Wef)** in corso a **Davos**. Il 63% dei dirigenti intervistati ritiene che la propria azienda potrebbe creare nuovi posti di lavoro grazie alle nuove tecnologie e il 72% pensa che siano strategiche per ottenere un vantaggio competitivo sul mercato.

Anche i lavoratori sono ottimisti: il 62% si aspetta che abbia un **impatto positivo** sul proprio lavoro, per il 69% sarà cruciale sviluppare competenze che permettano di lavorare con le tecnologie intelligenti.

Ma nonostante questa consapevolezza generalizzata, solo il 3% dei dirigenti ha previsto un **aumento significativo degli investimenti** in tale ambito, sottolinea la ricerca. «Per riuscire a crescere nell’era dell’IA, le aziende devono investire di più in formazione, al fine di preparare i dipendenti a un nuovo modo di lavorare in cooperazione con le macchine», ha detto **Marco Morchio**, Accenture strategy lead per Italia, Europa Centrale e Grecia.

«Quella che noi definiamo **Applied Intelligence** – cioè la capacità di integrare rapidamente tecnologia intelligente e ingegno umano in tutte le funzioni aziendali – sarà sempre più un elemento imprescindibile per il successo e la crescita delle imprese», ha concluso il manager.

https://www.lagenziadiviaggi.it/wef-davos-38-ricavi-lintelligenza-artificiale/

GreenMarked

RICCARDO CODEVILLA
EQ Facilitator

9 PRINCIPI ETICI PER L'IA DA SEGUIRE

- As organizations increasingly apply artificial intelligence (AI), they must consider ethical and moral concerns as a strategic priority.
- A PwC analysis proposes 9 ethical principles for organizations to track.
- Stakeholders need to work together to identify threats and co-create AI that will be beneficial and ethical for all parties.

https://www.weforum.org/agenda/2021/06/ethical-principles-for-ai/

GreenMarked

RICCARDO CODEVILLA
EQ Facilitator

9 PRINCIPI ETICI PER L'IA DA SEGUIRE

Ethical AI principles

The epistemic principles

Interpretability (Explainability, Transparency, Provability)

An AI system should be able to explain its model decision making overall and what drives an individual prediction to different stakeholders.

Reliability, Robustness, Security

AI systems should be developed such that they will operate reliably over long periods of time using the right models and datasets.

The general ethical AI principles

Accountability

All stakeholders of AI systems are responsible for the moral implications of their use and misuse. There must also be a clearly identifiable accountable party, be it an individual or an organizational entity.

Data privacy

Individuals should have the right to manage their data that is used to train and run AI solutions.

Lawfulness and compliance

All the stakeholders in the design of an AI system must always act in accordance with the law and all relevant regulatory regimes.

Beneficial AI

The development of AI should promote and reflect the common good such as sustainability, cooperation and openness.

Human agency

The degree of human intervention required as part of AI solutions' decision-making or operations should be dictated by the level of perceived ethical risk severity.

Safety

Throughout their operational lifetime, AI systems should not compromise the physical safety or mental integrity of humans.

Fairness

The development of AI should result in individuals within similar groups being treated in a fair manner, without favouritism our discrimination, and without causing or resulting in harm. It should also maintain respect for the individuals behind the data and refrain from using datasets that contain discriminatory biases.

pwc

https://www.weforum.org/agenda/2021/06/ethical-principles-for-ai/

GreenMarked

RICCARDO CODEVILLA
EQ Facilitator

ECOSOSTENIBILITA’

(con un pizzico di economia e tecnologia)

GreenMarked

RICCARDO CODEVILLA
EQ Facilitator

VIVERE NELLA NATURA…. L’IDEALE

https://forestlife.it/mollare-tutto-e-vivere-nella-natura/

GreenMarked

RICCARDO CODEVILLA
EQ Facilitator

VIVERE NELLA NATURA… PER IL WEF

Foto di Sergio Sala scaricata da Unsplash (Singapore, 2019); https://www.youtube.com/watch?v=X2SpWQczAos; https://www.criteo.com/it/blog/intelligenza-artificiale-in-italia-un-mercato-agli-albori/

GreenMarked

RICCARDO CODEVILLA
EQ Facilitator

ENVIRONMENTAL PERFORMANCE INDEX

- 2014: launch for EPI http://webcasts.weforum.org/widget/1/davos2014?p=1&;pi=1&a=53534

- Sito visitabile: https://epi.yale.edu/epi-results/2020/component/epi

GreenMarked

RICCARDO CODEVILLA
EQ Facilitator

GLI ECO-VILLAGGI 2.0

James Ehrlich - Building Self Sustaining Ecosystems - I Singularity University Nordic Summit 2019

- Il Wood wide web (mycelia network nelle foreste del pacifico);
- La condivisione di informazioni e nutrienti tra le specie;
- Costruire un infrastruttura permaculturale senziente;
- Un comunità generativa, decentralizzata e resiliente che può nutrirsi, idratarsi, fornirsi energia (etc) di per se stessa.

Fonte: https://www.youtube.com/watch?v=X2SpWQczAos

GreenMarked

RICCARDO CODEVILLA
EQ Facilitator

GLI ECO-VILLAGGI 2.0

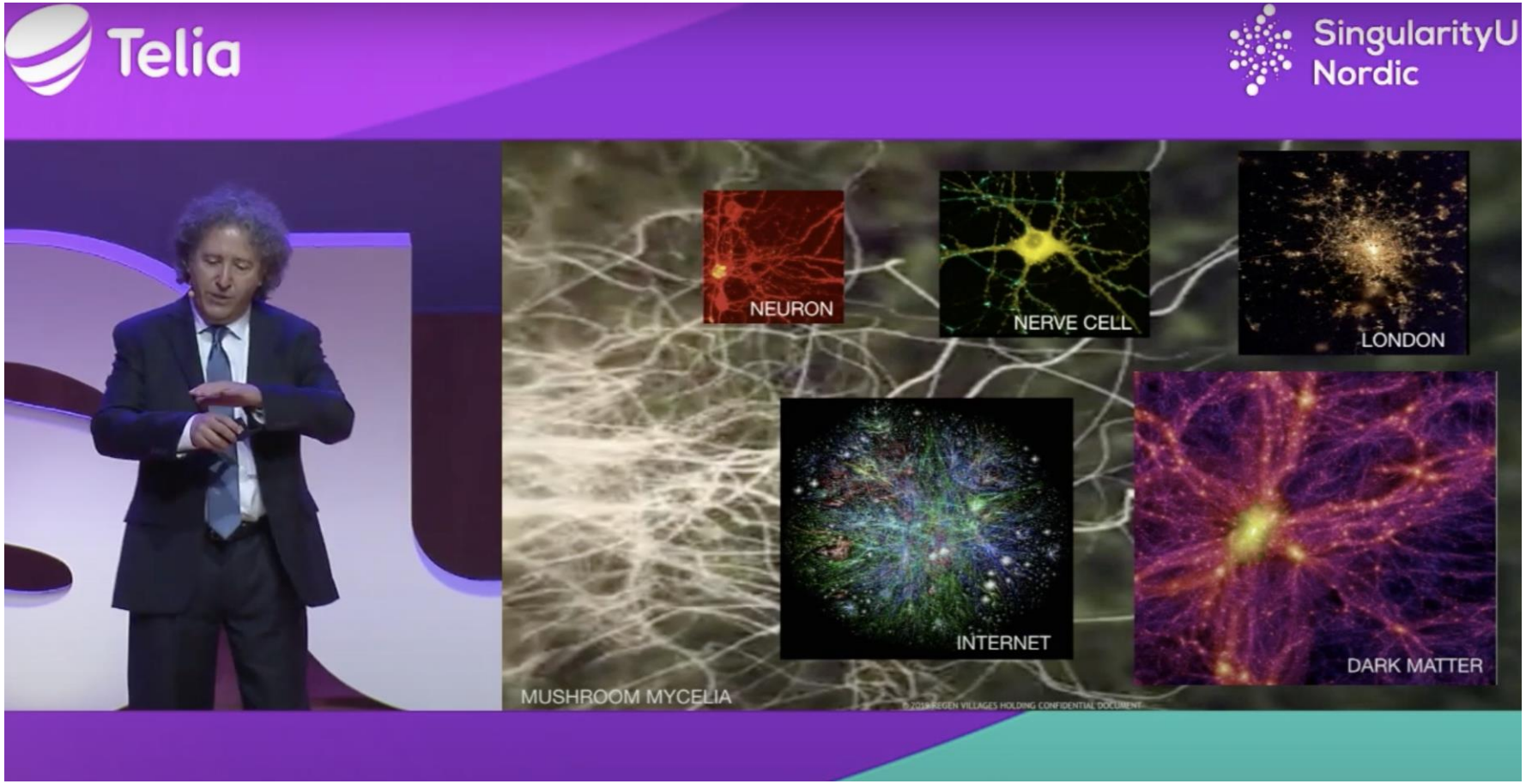

Fonte: https://www.youtube.com/watch?v=X2SpWQczAos

GLI ECO-VILLAGGI 2.0: I RE-GEN VILLAGES

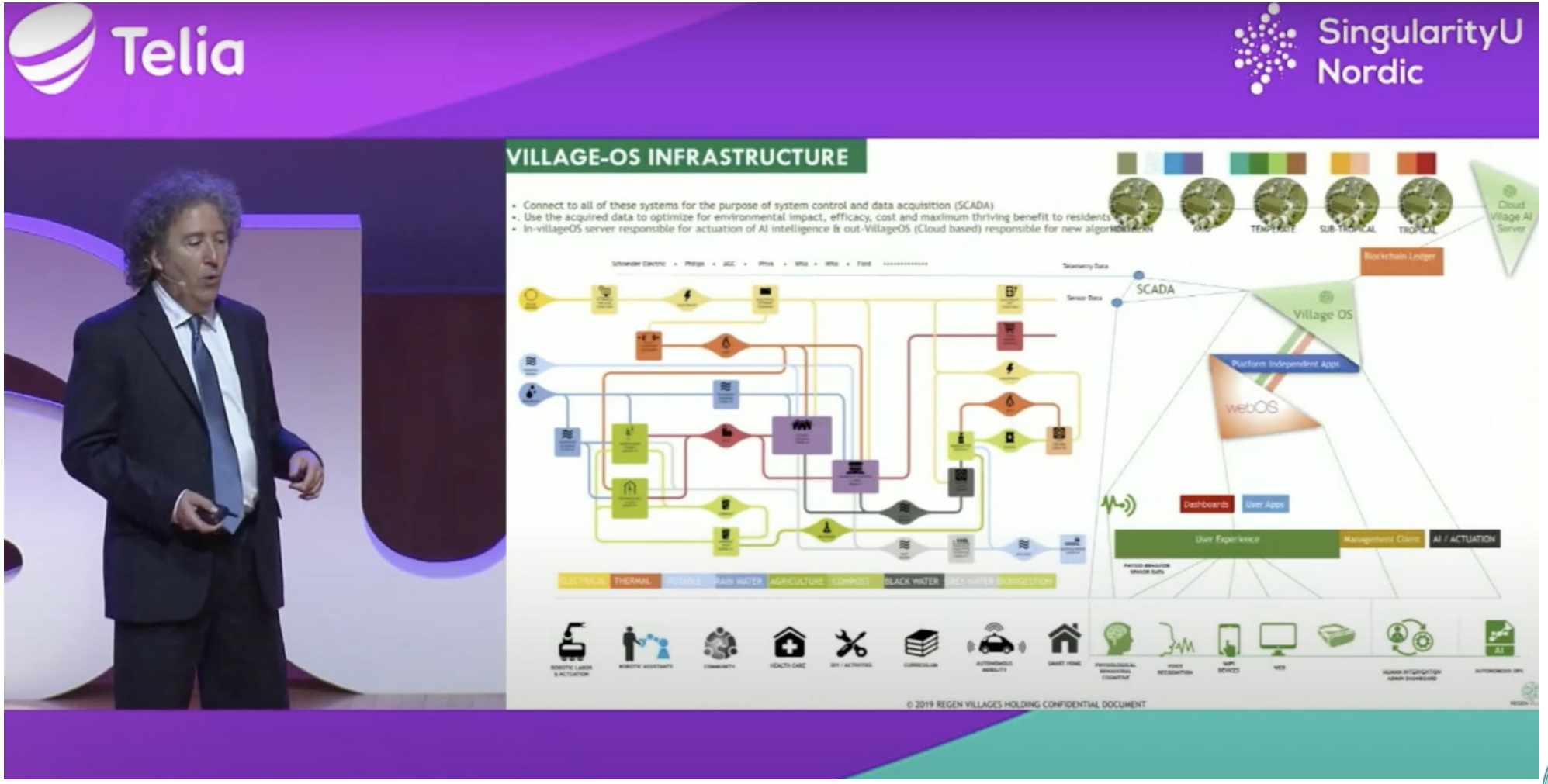

Fonte: https://www.youtube.com/watch?v=X2SpWQczAos

GLI ECO-VILLAGGI 2.0: I RE-GEN VILLAGES

Fonte: https://www.youtube.com/watch?v=X2SpWQczAos

GLI ECO-VILLAGGI 2.0: I RE-GEN VILLAGES

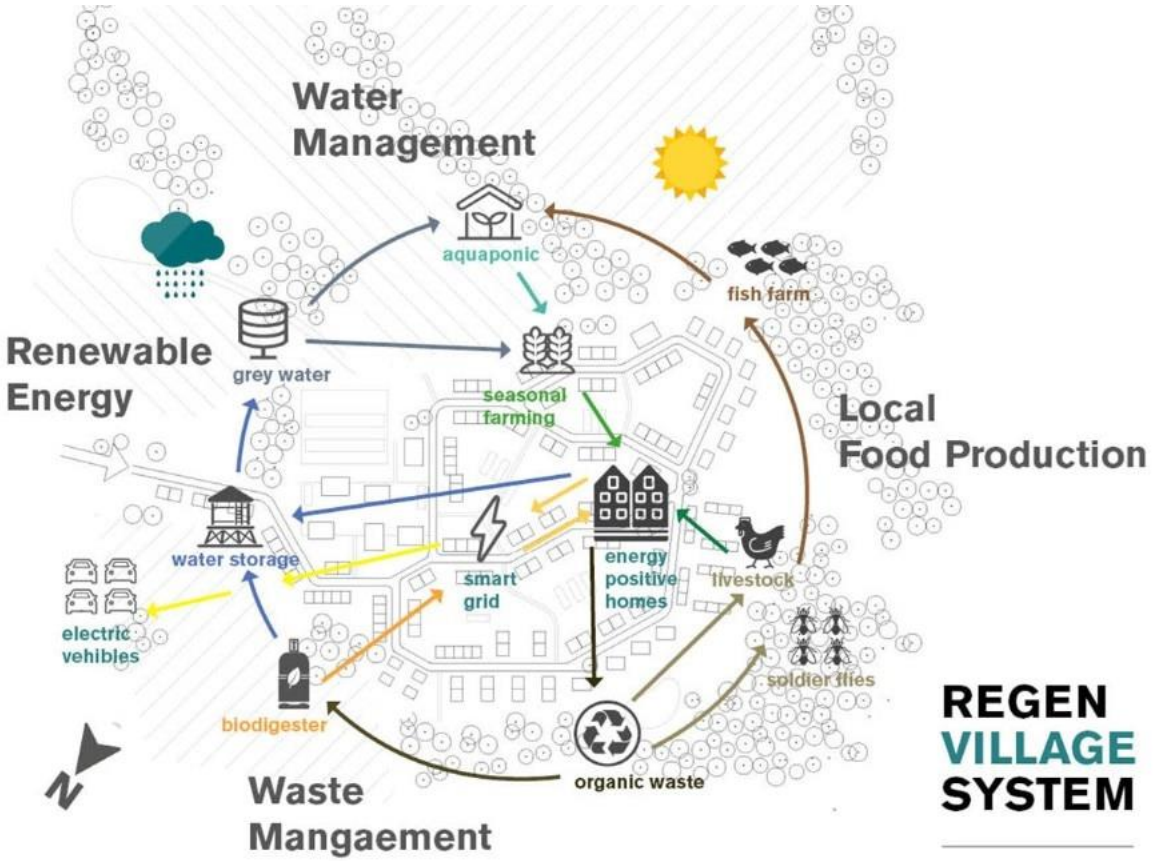

Fonte: http://www.regenvillages.com/#

SINGAPORE (prossimo convegno WEF 2021)

Foto di Sergio Sala scaricata da Unsplash (Singapore, 2019)

GreenMarked

RICCARDO CODEVILLA
EQ Facilitator

SINGAPORE

https://viaggi.corriere.it/itinerari-e-luoghi/cards/singapore-7-esperienze-da-vivere/

GreenMarked

RICCARDO CODEVILLA

SINGAPORE

https://it.m.wikipedia.org/wiki/File:JewelSingaporeVortex1.jpg

GreenMarked

RICCARDO CODEVILLA

Pillole conclusive

- I **3 punti fondanti** (e interdipendenti) della politica del WEF e come vengono attuati :

-**Economia**: Capitalismo degli Stakeholder; Economia Circolare

-**Tecnologia**: Trasformazione digitale; Intelligenza artificiale

-**Eco-sostenibilità**: con i punti precedenti + Green Deal e Obiettivi di Sviluppo Sostenibile

(E la **Salute**)

GreenMarked

RICCARDO CODEVILLA
EQ Facilitator

GRAZIE PER L’ATTENZIONE!

GreenMarked

RICCARDO CODEVILLA

EQ Facilitator

Discussione semi-guidata sul “Grande Reset”

Mark L. Miller

COVID-19: The Great Reset

Klaus Schwab & Thierry Malleret

Rebuilding a cleaner, fairer, smarter world

GreenMarked

RICCARDO CODEVILLA
EQ Facilitator

Cosa s’intende per “Grande Reset”

Cinque priorità:

1. Ridefinire il contratto sociale
2. Decarbonizzare l’economia
3. Estendere l’utilizzo di tecnologie orientate all’uomo
4. Puntare sul capitalismo degli stakeholder
5. Potenziare il sistema di cooperazione globale

GreenMarked

RICCARDO CODEVILLA
EQ Facilitator

Il World Economic Forum non rappresenta le Nazioni Unite

GreenMarked

RICCARDO CODEVILLA

Il ritorno dello Stato nell’era Covid-19

- Meno dominanza delle multinazionali negli affari globali
- Partecipazione del governo all’interno delle imprese di rilevanza nazionale
- Influenza del governo nelle condizioni contrattuali
- Misure di protezione e prevenzione sociale
- Adattamento del sistema fiscale.

GreenMarked

RICCARDO CODEVILLA
EQ Facilitator

"WE HAVE FAITH THAT FUTURE GENERATIONS WILL KNOW HERE,
IN THE MIDDLE OF THE TWENTIETH CENTURY, THERE
CAME A TIME WHEN MEN OF GOOD WILL FOUND A WAY TO
UNITE, AND PRODUCE, AND FIGHT TO DESTROY THE FORCES OF
IGNORANCE, AND INTOLERANCE, AND SLAVERY, AND WAR."
FRANKLIN DELANO ROOSEVELT FEBRUARY 12, 1943
GreenMarked
RICCARDO CODEVILLA
EQ Facilitator

Lo stimolo economico

2.7 trilioni $/anno d'investimenti *nature-positive* nel prossimo decennio

GreenMarked

RICCARDO CODEVILLA
EQ Facilitator

I pacchetti fiscali per le transizioni ecologiche

In tre diversi settori socio-economici:

1. Uso del suolo, degli oceani e sistema alimentare
2. Infrastrutture e aree edificate
3. Estrazione ed energia

GreenMarked

RICCARDO CODEVILLA
EQ Facilitator

PUSH TO
RESET THE
WORLD

Lavoro progettuale

Contesto:

L’amministrazione comunale di una città italiana vuole elaborare un piano di stimoli economici per supportare sul proprio territorio azioni ambientali di tipologia da “Grande Reset”.

Incarico:

L’amministrazione discute i possibili pacchetti di stimolo economico applicabili a uno dei tre settori socio-economici prioritari elencati dal World Economic Forum, e sceglie i tre pacchetti che, nella maniera più efficace ed efficiente possibile, possano impattare il territorio comunale a livello socio-ambientale ed economico. I tre pacchetti verranno presentati sinteticamente al consiglio comunale.

Decisione finale:

Considerando il contesto e seguendo il metodo “SMART” per la definizione e valutazione di obbiettivi progettuali e considerando il contesto, il consiglio comunale sceglie il miglior pacchetto di stimolo fiscale tra i tre presentati dal consiglio comunale.

GreenMarked

RICCARDO CODEVILLA
EQ Facilitator

Il “Grande Reset” nelle città italiane

1. Uso del suolo, degli oceani e sistema alimentare
2. Infrastrutture e aree edificate
3. Attività estrattive ed energia

GreenMarked

RICCARDO CODEVILLA
EQ Facilitator

1. Il “Grande Reset”: uso del suolo, degli oceani e sistema alimentare

GreenMarked

RICCARDO CODEVILLA
EQ Facilitator

Discussione del consiglio comunale: pacchetto di stimolo economico per il reset dell’uso del suolo, degli oceani e sistema alimentare

1. …

2. …

3. …

GreenMarked

RICCARDO CODEVILLA
EQ Facilitator

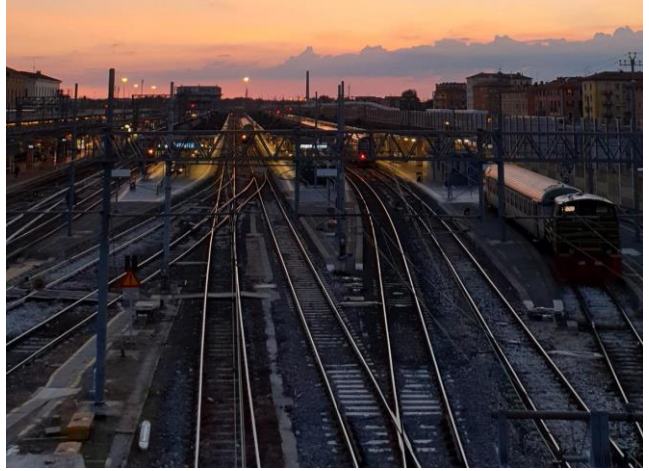

2. Il “Grande Reset”: infrastrutture e aree edificate

GreenMarked

RICCARDO CODEVILLA

Discussione del consiglio comunale: pacchetto di stimolo economico per il reset delle infrastrutture e delle aree edificate

1. …

2. …

3. …

GreenMarked

RICCARDO CODEVILLA
EQ Facilitator

3. Il “Grande Reset”: estrazioni ed energia

Discussione del consiglio comunale: pacchetto di stimolo economico per il reset delle attività estrattive e del settore energia

1. …

2. …

3. …

GreenMarked

RICCARDO CODEVILLA
EQ Facilitator

Risultati

GRAZIE PER L’ATTENZIONE!

Sitografia e contatti

Sitografia:

- Pagina internet "The Great Reset" del WEF
- Podcast "The Great Reset – Resetting the World" del WEF
- Libro "COVID-19 – The Great Reset" del WEF.

Contatti GreenMarked:

- Sito internet: www.greenmarked.it
- Canale Telegram: @greenmarked
- Newsletter: MailChimp
- Email: info@greenmarked.it

GreenMarked

RICCARDO CODEVILLA
EQ Facilitator

Dichiarazione di non-violazione del diritto d’autore

Il contenuto della presentazione «Discussione semi-guidata sul “Grande Reset”» è proprio di Mark L. Miller.

Le immagini della medesima presentazione sono free-source, scaricate dalle piattaforme di condivisione di fotografie con licenza free-source Unsplash e Pixabay.